

インドネシア経済・金融概況

Main Economic & Financial Indicators(Indonesia)

三菱東京UFJ銀行
経済調査室
Economic Research Office

概況

インドネシア経済は内需主導で高成長が続いている。2010年第2四半期の実質GDP成長率は前年比6.2%と前期(同5.7%)から加速した。物価の安定が続くなか、良好な消費者マインドと旺盛な家計の消費需要を支えに民間消費(同+5.0%)が拡大したほか、設備投資の増加を受け総固定資本形成(同+8.0%)が堅調に推移した。

産業別にみると、内需の回復を受け全般的に伸びが高まっている。携帯電話の急速な普及などを背景に運輸・通信(同+12.9%)が二桁増となったほか、商業・ホテル・レストラン(同+9.6%)も高い伸びを維持した。また、製造業(同+4.3%)は輸送機器・機械類を中心に拡大、建設(同+7.2%)も堅調に推移した。

物価

消費者物価上昇率は、ルピア高に伴う輸入物価の低下などから安定推移が続いていたが、食品価格の高騰などに伴い、7月には前年比6.2%と15カ月ぶりの水準まで上昇した。7月の電力基本料金(TDL)引き上げなどが、今後のインフレ要因となる可能性がある。

貿易

第2四半期の輸出(通関ベース)は、前年比+36.8%(前期:同+54.3%)と伸びは鈍化したものの、非石油・ガス部門(同+31.5%)を中心に堅調な拡大が続いている。一方、輸入(同+47.8%)は、内需の好調を背景に機械類や自動車関連を中心に大幅増が続いている。この結果、貿易黒字は41億ドルと前期(56億ドル)から縮小した。

金融動向

為替 ルピア相場は、欧州ソブリン問題に伴うリスク回避の動きなどを背景に、2月上旬にはルピアは1ドル=9400ルピア台前半まで下落した。しかし、その後は、大手格付機関による格付けの上方修正や良好なファンダメンタルズなどを好感した海外からの資本流入を背景に、8月上旬には約3年ぶりの高値となる1ドル=9000ルピアを割る水準まで上昇した。足元は1ドル=8900ルピア台で推移している。(8月18日終値 1ドル=8932ルピア)

金利 中銀は、物価の安定を理由に、昨年9月以降、政策金利を6.5%と過去最低水準で据え置いているものの、足元、インフレへの警戒を徐々に強めている。

株価指数 株価は、良好なファンダメンタルズを受けた海外からの資本流入を背景に上昇基調が続いている。8月9日には過去最高値(3082.60ポイント)を更新、その後も高値圏での推移が続いている。(8月18日終値 3072.09ポイント)

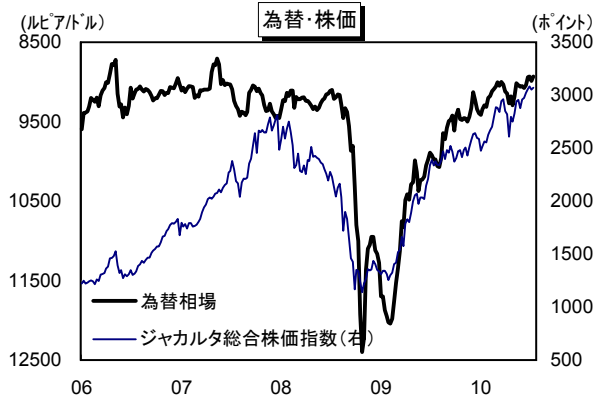
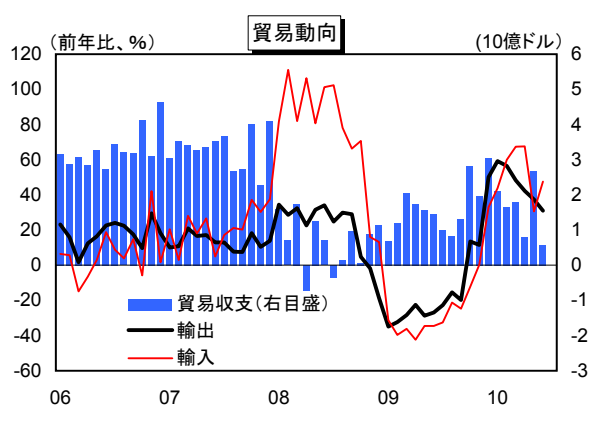
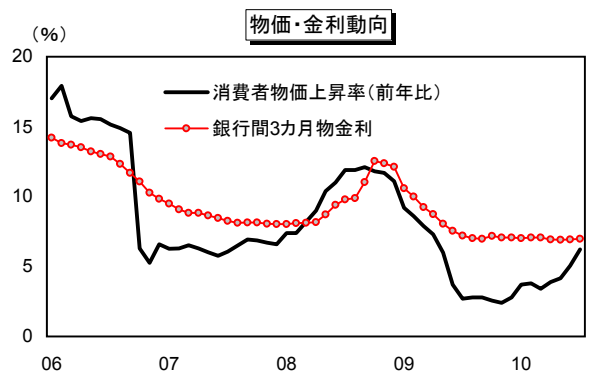
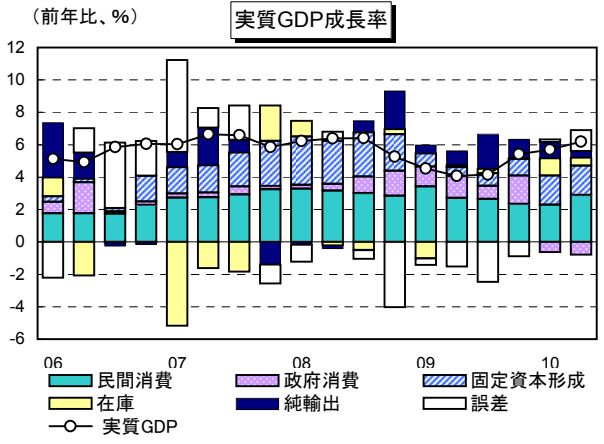

インドネシア経済・金融概況

1. 年、四半期

| | 2006 | 2007 | 2008 | 2009 | 09 Q3 | Q4 | 10 Q1 | Q2 |
|--------------------------|--------------------|-------------------|-------------------|--------------------|--------------------|------------------|-------------------|-------------------|
| 実質GDP成長率(%) | 5.5 | 6.3 | 6.1 | 4.5 | 4.2 | 5.4 | 5.7 | 6.2 |
| * 製造業生産指数 (2000年=100) | 116.9 (▲1.6) | 123.4 (5.6) | 127.2 (3.0) | 129.0 (1.5) | 131.0 (0.1) | 132.3 (4.5) | 129.9 (4.3) | 133.0 (4.3) |
| 国内自動車販売台数 (台) | 318,904 (▲40.3) | 434,473 (36.2) | 607,805 (39.9) | 486,061 (▲20.0) | 127,217 (▲27.1) | 148,598 (5.7) | 174,074 (73.6) | 196,134 (78.3) |
| * 卸売物価指数 (2005年=100) | 171.7 (15.2) | 195.3 (13.8) | 245.6 (25.7) | 162.7 n.a. | 163.9 n.a. | 165.2 n.a. | 167.5 (4.6) | 171.5 (6.1) |
| * 消費者物価指数 (2007年=100) | 141.5 (13.1) | 150.6 (6.4) | 110.3 (10.3) | 115.1 (4.8) | 115.4 (2.8) | 116.8 (2.6) | 118.2 (3.7) | 119.0 (4.4) |
| ◎ 対外債務残高(百万ドル) | 125,258 | 136,640 | 149,141 | 172,871 | 164,018 | 172,871 | 180,834 | 183,329 |
| デット・サービスレシオ(%) | 24.8 | 19.4 | 18.1 | 22.7 | | | | |
| 直接投資実行額(百万ドル) | 5,977 | 10,350 | 14,870 | 10,815 | 3,927 | 1,498 | 3,770 | |
| 輸出(FOB、百万ドル) | 100,799 (17.7) | 114,101 (13.2) | 137,020 (20.1) | 116,510 (▲15.0) | 30,070 (▲19.3) | 36,366 (23.9) | 35,537 (54.3) | 36,985 (36.8) |
| 非石油・ガス輸出(") | 79,589 (19.8) | 92,012 (15.6) | 107,894 (17.3) | 97,472 (▲9.6) | 25,178 (▲13.1) | 29,414 (19.5) | 28,848 (46.5) | 30,510 (31.5) |
| 石油・ガス輸出(") | 21,209 (10.3) | 22,089 (4.1) | 29,126 (31.9) | 19,018 (▲34.7) | 4,892 (▲41.0) | 6,952 (46.7) | 6,689 (100.8) | 6,475 (68.5) |
| 輸入(CIF、百万ドル) | 61,065 (5.8) | 74,473 (22.0) | 129,151 (73.4) | 96,829 (▲25.0) | 26,907 (▲26.3) | 28,545 (3.8) | 29,961 (56.9) | 32,929 (47.8) |
| 通関収支(百万ドル) | 39,733 | 39,627 | 7,870 | 19,681 | 3,163 | 7,821 | 5,576 | 4,056 |
| 経常収支(百万ドル) | 10,860 | 10,492 | 125 | 10,747 | 2,157 | 3,602 | 2,068 | 1,834 |
| ◎ 外貨準備高(百万ドル) | 41,103 | 54,974 | 49,598 | 63,552 | 59,965 | 63,552 | 69,225 | 73,424 |
| ◎ M2 (前年比、%) | 14.9 | 19.3 | 14.9 | 12.9 | 13.5 | 12.9 | 10.2 | 12.8 |
| ◎ B I 金利(%) | 9.75 | 8.00 | 9.25 | 6.50 | 6.50 | 6.50 | 6.50 | 6.50 |
| ◎ 銀行間金利 (1カ月、%) | 8.63 | 7.75 | 11.24 | 7.00 | 6.60 | 7.00 | 6.78 | 7.00 |
| ◎ ジャカルタ総合株価指数 | 1,805.5 | 2,745.8 | 1,355.4 | 2,534.4 | 2,467.6 | 2,534.4 | 2,777.3 | 2,913.7 |
| * 対米ドル為替相場 | 9,167 | 9,136 | 9,678 | 10,399 | 10,002 | 9,470 | 9,261 | 9,119 |

(注) * 印：期中平均値、◎印：期末値。下段は前年同期比伸び率(%)。実質GDPは2000年価格。

消費者物価指数:2008年6月以前は2002年基準。卸売物価指数:2008年以前は2000年基準。

(資料)BANK INDONESIA,CEIC Data,IMF,ADB

インドネシア経済・金融概況

2. 月次

| | 2009年 10月 | 11月 | 12月 | 2010年 1月 | 2月 | 3月 | 4月 | 5月 | 6月 | 7月 |
|--------------------------|------------------|------------------|------------------|------------------|------------------|------------------|------------------|------------------|------------------|------------------|
| 実質GDP成長率(%) | — | 5.4 | — | — | 5.7 | — | — | 6.2 | — | |
| * 製造業生産指数 (2000年=100) | 133.0 (4.7) | 132.4 (3.8) | 131.4 (4.9) | 130.7 (5.3) | 129.4 (4.0) | 129.5 (3.5) | 131.2 (3.8) | 132.6 (4.1) | 135.2 (4.9) | |
| 国内自動車販売台数 (台) | 52,226 (▲4.7) | 48,424 (5.0) | 47,948 (20.9) | 52,831 (67.1) | 55,688 (61.4) | 65,555 (92.1) | 65,232 (88.5) | 60,516 (69.0) | 70,386 (77.9) | 72,130 (72.1) |
| * 卸売物価指数 (2005年=100) | 164.2 n.a. | 165.4 n.a. | 165.8 (4.6) | 167.4 (5.9) | 167.4 (3.9) | 167.8 (3.9) | 168.9 (5.1) | 172.1 (7.0) | 173.3 (6.3) | 173.9 (7.0) |
| * 消費者物価指数 (2007年=100) | 116.7 (2.6) | 116.7 (2.4) | 117.0 (2.8) | 118.0 (3.7) | 118.4 (3.8) | 118.2 (3.4) | 118.4 (3.9) | 118.7 (4.2) | 119.9 (5.1) | 121.7 (6.2) |
| ◎ 対外債務残高(百万ドル) | — | 172,871 | — | — | 180,834 | — | — | 183,329 | — | |
| 直接投資実行額(百万ドル) | — | 1,498 | — | — | 3,770 | — | | | | |
| 輸出(FOB、百万ドル) | 12,243 (13.5) | 10,775 (11.5) | 13,348 (50.0) | 11,596 (59.3) | 11,166 (56.5) | 12,774 (48.3) | 12,035 (42.4) | 12,657 (37.4) | 12,294 (31.0) | |
| 非石油・ガス輸出(") | 10,131 (13.8) | 8,438 (2.6) | 10,845 (44.8) | 9,251 (47.9) | 8,991 (47.2) | 10,606 (44.6) | 9,831 (36.5) | 10,287 (27.4) | 10,392 (31.1) | |
| 石油・ガス輸出(") | 2,111 (12.0) | 2,337 (61.7) | 2,503 (77.9) | 2,345 (128.7) | 2,175 (112.3) | 2,169 (69.2) | 2,205 (75.8) | 2,369 (108.4) | 1,902 (30.9) | |
| 輸入(CIF、百万ドル) | 9,430 (▲12.1) | 8,815 (▲2.9) | 10,300 (33.8) | 9,490 (43.8) | 9,498 (59.9) | 10,973 (67.4) | 11,236 (67.5) | 9,980 (30.6) | 11,713 (47.6) | |
| 通関収支(百万ドル) | 2,813 | 1,961 | 3,048 | 2,105 | 1,668 | 1,802 | 799 | 2,676 | 580 | |
| 経常収支(百万ドル) | — | 3,602 | — | — | 2,068 | — | — | 1,834 | — | |
| ◎ 外貨準備高(百万ドル) | 62,086 | 63,106 | 63,552 | 67,009 | 67,142 | 69,225 | 75,844 | 71,753 | 73,424 | |
| ◎ M2(前年比、%) | 11.5 | 11.4 | 13.0 | 10.7 | 8.8 | 10.2 | 10.6 | 11.2 | 12.8 | |
| ◎ B I 金利(%) | 6.50 | 6.50 | 6.50 | 6.50 | 6.50 | 6.50 | 6.50 | 6.50 | 6.50 | 6.50 |
| ◎ 銀行間金利(1カ月、%) | 6.60 | 7.01 | 7.00 | 6.55 | 6.47 | 6.78 | 7.00 | 7.00 | 7.00 | 6.75 |
| ◎ ジャカルタ総合株価指数 | 2,367.7 | 2,415.8 | 2,534.4 | 2,610.8 | 2,549.0 | 2,777.3 | 2,971.3 | 2,797.0 | 2,913.7 | 3,069.3 |
| * 対米ドル為替相場 | 9,483 | 9,470 | 9,457 | 9,275 | 9,348 | 9,174 | 9,027 | 9,183 | 9,148 | 9,049 |

(注) *印：期中平均値、◎印：期末値。下段は前年同期比伸び率(%)。卸売物価指数の月次の伸びは2008年12月より2005年基準。

(資料) BANK INDONESIA, CEIC Data, IMF, ADB

当資料は情報提供のみを目的として作成されたものであり、金融商品の売買や投資など何らかの行動を勧誘するものではありません。ご利用に関しては、すべてお客様御自身でご判断下さいますよう、宜しくお願ひ申し上げます。当資料は信頼できると思われる情報に基づいて作成されていますが、当室はその正確性を保証するものではありません。内容は予告なしに変更することがありますので、予めご了承下さい。また、当資料は著作物であり、著作権法により保護されております。全文または一部を転載する場合は出所を明記してください。